



APRILAMENTE S.C.S. ONLUS

Bilancio sociale 2018

Lettera del Presidente

Un saluto a tutti i SOCI della Cooperativa Aprilamente.

I nostri primi anni di vita ci hanno portato a fare una buona esperienza con le nostre strutture di Sestri Levante e Ruta di Camogli. Questo ha permesso di intensificare i nostri rapporti con i servizi territoriali che, a seguito della fiducia accordataci, ci hanno affidato in diverse occasioni progetti domiciliari.

Dobbiamo arrivare a prendere coscienza dell'importanza di crescere, sviluppare progetti nel territorio, ascoltare tutti i bisogni della nostra realtà e rispondergli.

E' sempre più importante essere connessi e questo dovrà essere il nostro obiettivo principe, non dovremo comunque mai perdere di vista l'importanza di mantenere alta la nostra qualità, perchè è comunque la qualità l'elemento che ci dovrà sempre contraddistinguere.

*Il Presidente
Giacomo Filippo Capece*

Presentazione della Cooperativa

Aprilamente S.C.S. Onlus nasce il 17 Giugno 2013 e a seguito della sua adesione a Consorzio Fantasia con sede in Provincia di Parma, acquisisce, in qualità di unica cooperativa del Consorzio con sede in Liguria, la gestione di due strutture alloggio per utenti con problemi psichiatrici: "Abitare Assistito-La Villa" a Ruta di Camogli (GE); "Caup" a Sestri Levante (GE). Le due residenze ospitano piccoli gruppi di persone con disagio psichico che esprimono la voglia e l'esigenza di poter rientrare nel tessuto sociale di appartenenza e di prendersi in carico nella gestione di sé e del proprio spazio abitativo. Un'equipe multidisciplinare specializzata con psicoterapeuti, tecnici della riabilitazione psichiatrica, psicologi, personale con specializzazione TASE, educatori, OSS, collabora con gli operatori del Dipartimento di Salute Mentale dell'Asl 4 Chiavarese e dell'Asl 3 Genovese, con le famiglie e le varie agenzie sociali ai fini dell'individuazione di percorsi ad hoc per ogni ospite.

All'interno delle due strutture gli ospiti collaborano attivamente e con grande partecipazione alla gestione della propria casa. Ogni giornata è organizzata come una vera famiglia, dove ognuno ha compiti e mansioni concordati e nel rispetto delle proprie facoltà. Il personale stimola, partecipa, supporta, incoraggia la creazione di una dimensione familiare e individuale, dove ognuno è riconosciuto nei propri bisogni, nelle proprie difficoltà e valorizzato nella propria specificità e competenza.

La maggior parte del personale è socia della cooperativa e come tale partecipa direttamente alle decisioni imprenditoriali dell'azienda.

La sede legale di Aprilamente S.C.S. Onlus è Via Aurelia n.312, 16032 Ruta di Camogli (GE)

C.F. P. IVA 02198510998 TEL. 0185 1760796 CELL 349 4389659

indirizzo di posta elettronica info@aprilamente.org

indirizzo di posta pec info@pec.aprilamente.org

sito web www.aprilamente.org

Aprilamente S.C.S. Onlus ha due sedi operative: una coincide con la sede legale, l'altra sita in Via Lazio , n .18, 16039 Sestri Levante (GE).

Aprilamente S.C.S. Onlus è classificata come una Cooperativa Sociale di tipo A ed è iscritta al Registro delle Imprese della Camera di Commercio di Genova al n. 02198510998.

La durata di Aprilamente S.C.S. Onlus è prevista fino al 31 Dicembre 2070, come espressamente previsto dallo Statuto all'art. 2, comma 1, con possibilità di proroga di tale termine attraverso deliberazione dell'Assemblea Statutaria.

La Governance e l'Organizzazione della Cooperativa

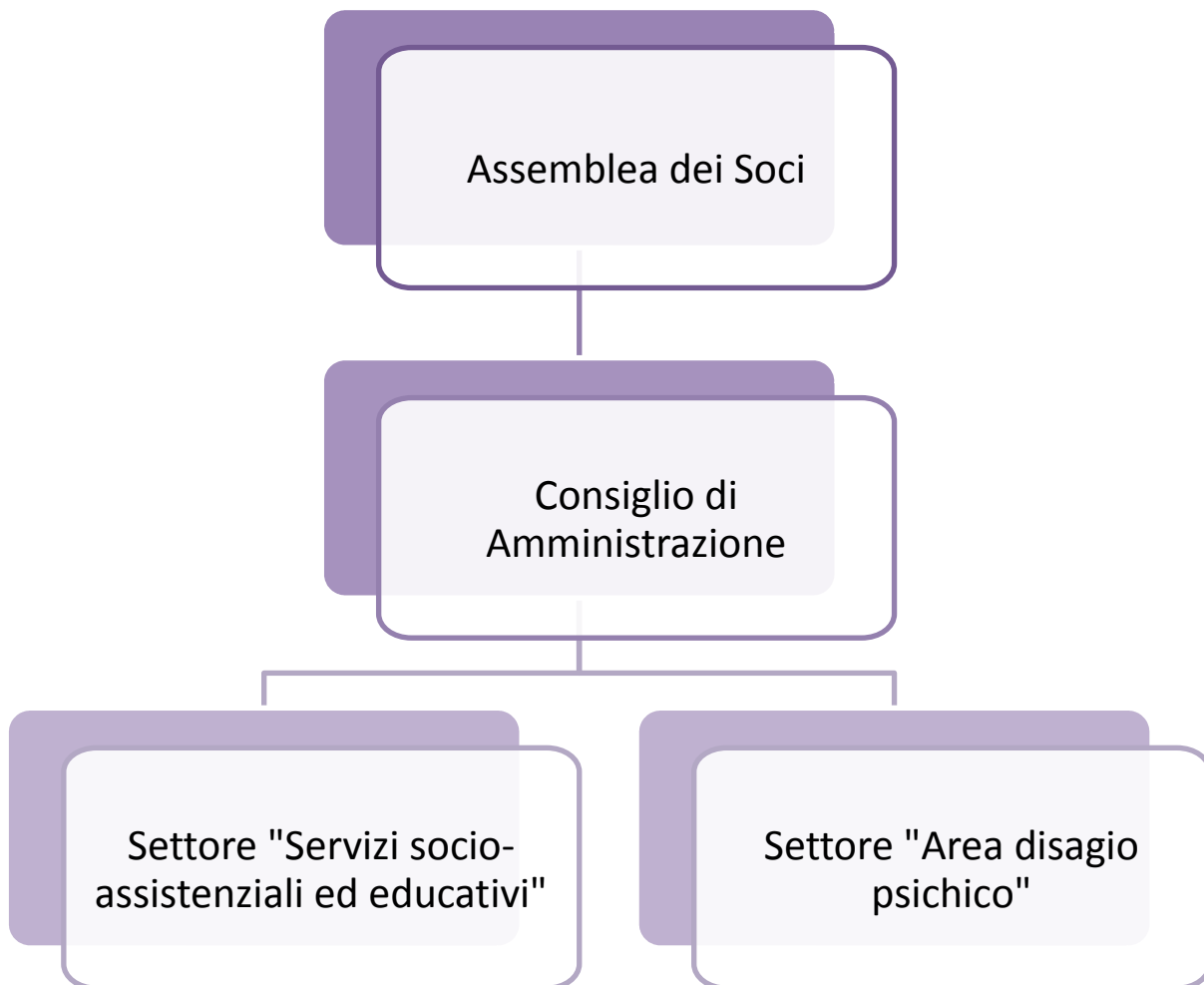

Il Consiglio d'Amministrazione

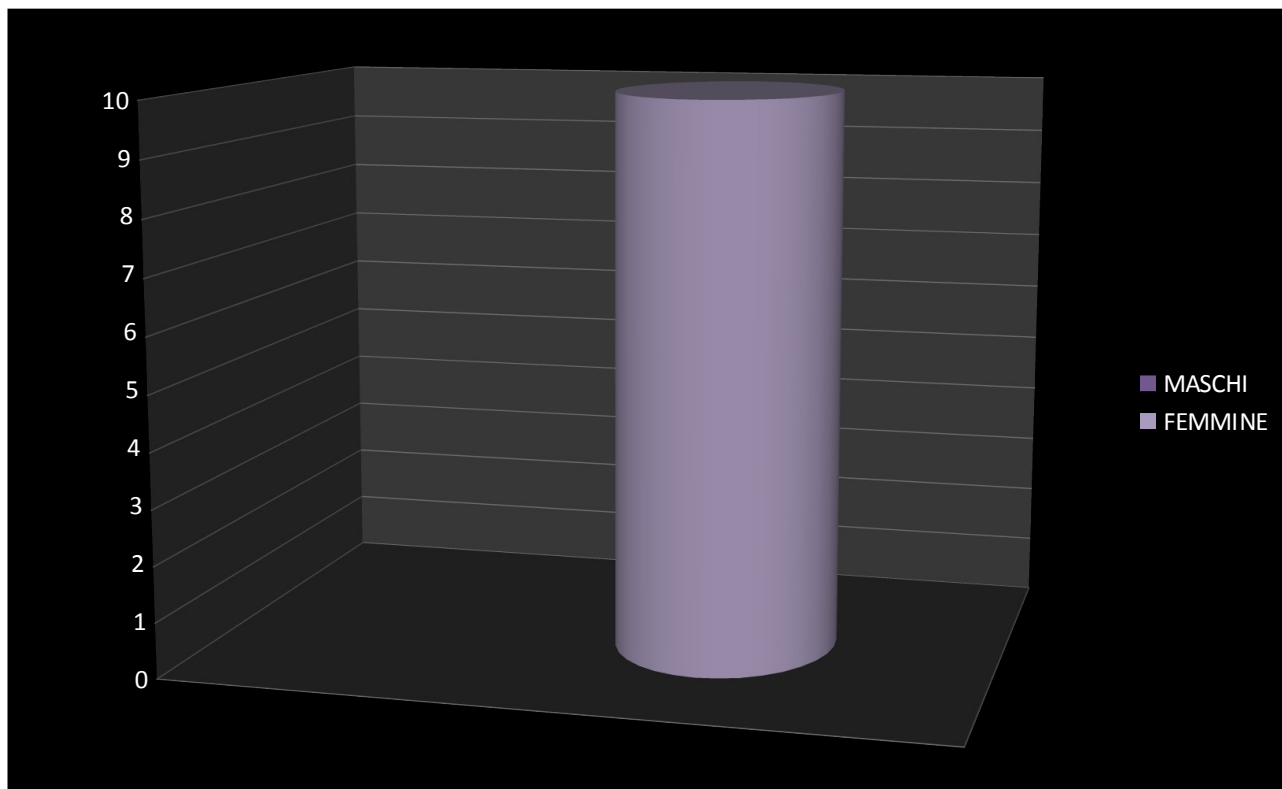

I soci volontari sono 0 e i soci lavoratori sono 10

Il Consiglio d'Amministrazione viene eletto dall'Assemblea dei Soci. Il Consiglio d'Amministrazione elegge al suo interno il Presidente e il Vice-Presidente.

Il Consiglio d'Amministrazione eletto nel 2016 è composto da 7 membri:

CAPECE GIACOMO FILIPPO – Presidente
Nato a Fidenza (PR) il 18/03/1983 – C.F. CPCGMF83C18B034L
Residente in Via Cesare Battisti n. 61 – 43043 Borgo Val di Taro (PR)
(nominato con atto del 28/09/2016)

POLVERINI BARBARA – Vice Presidente
Nata a Genova il 09/09/1970 – C.F. PLVBBR70P48D969G
Residente a Genova in Via Calata Andalò Dinegro n. 3/5A
(nominata con atto del 28/09/2016)

BRIGIDO SIMONETTA – Consigliere
Nata a Genova il 05/03/1970 – C.F. BRGSNT70C45D969X
Residente a Casarza Ligure (GE) in Via San Giovanni XXV n. 5
(nominata con atto del 28/09/2016)

PIETROCOLA ELISA – Consigliere
Nata a Genova il 13/08/1979 – C.F. PRTLSE79M53D969I
Residente a Bogliasco (GE) in Poggio Favaro n. 178
(nominata con atto del 28/09/2016)

SINDONI LUANA – Consigliere
Nata a Messina il 07/03/1983 – C.F. SNDLNU83C47F158E
Residente in Sestri Levante (GE) in Via Olive di Stanghe n.27
(nominata con atto del 28/09/2016)

GUALTIERI VALENTINA – Consigliere
Nata a Milano il 05/04/1985 – C.F. GLTVNT85D45F205P
Residente in Chiavari (GE) in Piazza Nostra Signora dell'Orto n.29
(nominata con atto del 28/09/2016)

ANASTASIU ADINAMARIA – Consigliere
Nata in Romania il 23/01/1983 – C.F. NSTD MR83A63Z129S
Residente a Castiglione Chiavarese (GE) in Loc. Costa n.8/1 Costa di Castiglione Chiavarese
(nominata con atto del 28/09/2016)

Come da Statuto gli amministratori restano in carica per il periodo determinato dai soci al momento della nomina, comunque non superiore ai 3 esercizi finanziari. Inoltre non è presente l'amministratore unico.

Nel 2017 è stata convocata 1 Assemblea dei Soci con una percentuale di partecipazione media pari al 100% e 6 assemblee del Consiglio d'Amministrazione con una percentuale di partecipazione media pari al 100%.

La principale rete e collaborazione attiva di Aprilamente S.C.S. Onlus è la seguente:

Cooperativa Sociale	Consorzio Fantasia S.C.S. Onlus
---------------------	---------------------------------

Risorse Umane

L'Occupazione al 31.12.2017

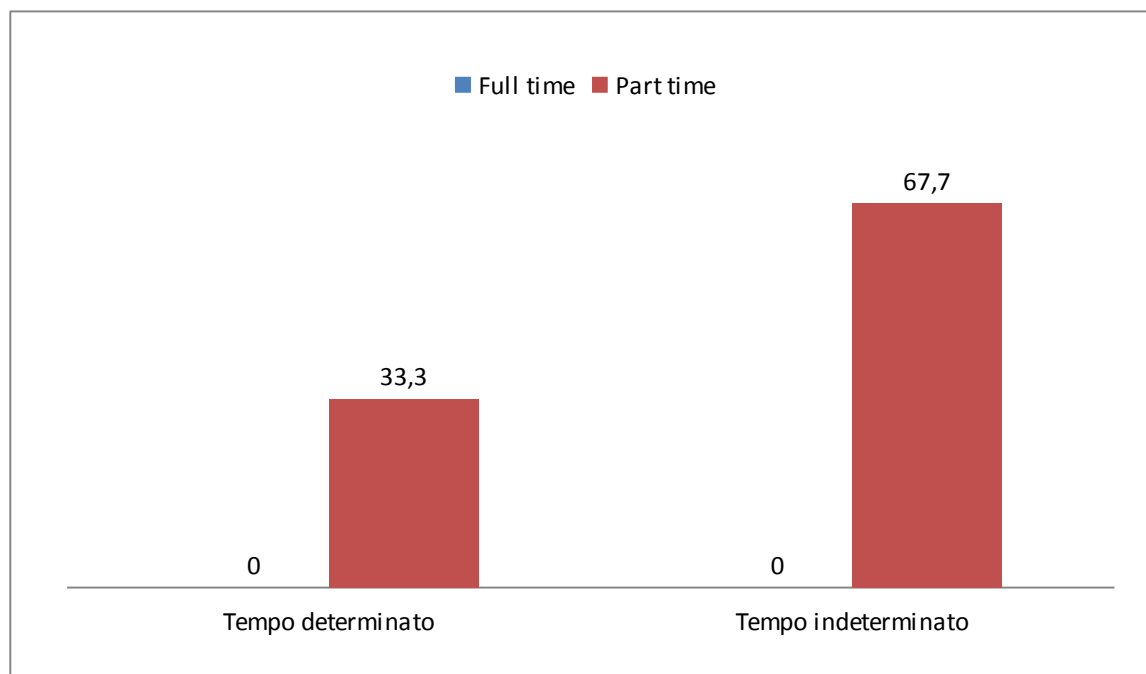
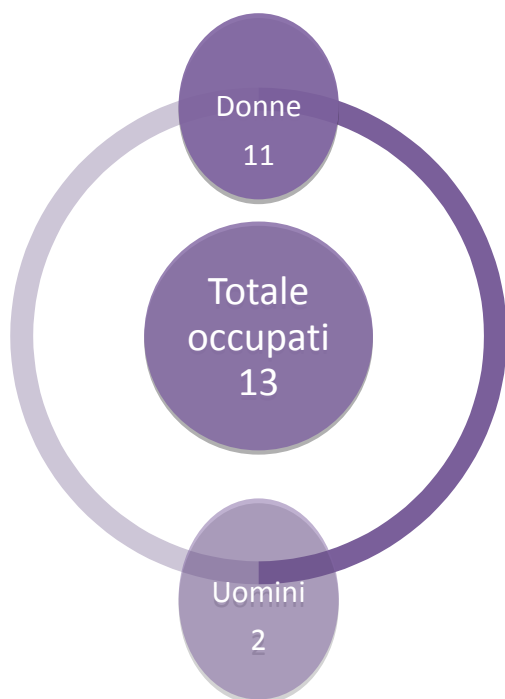

La storia

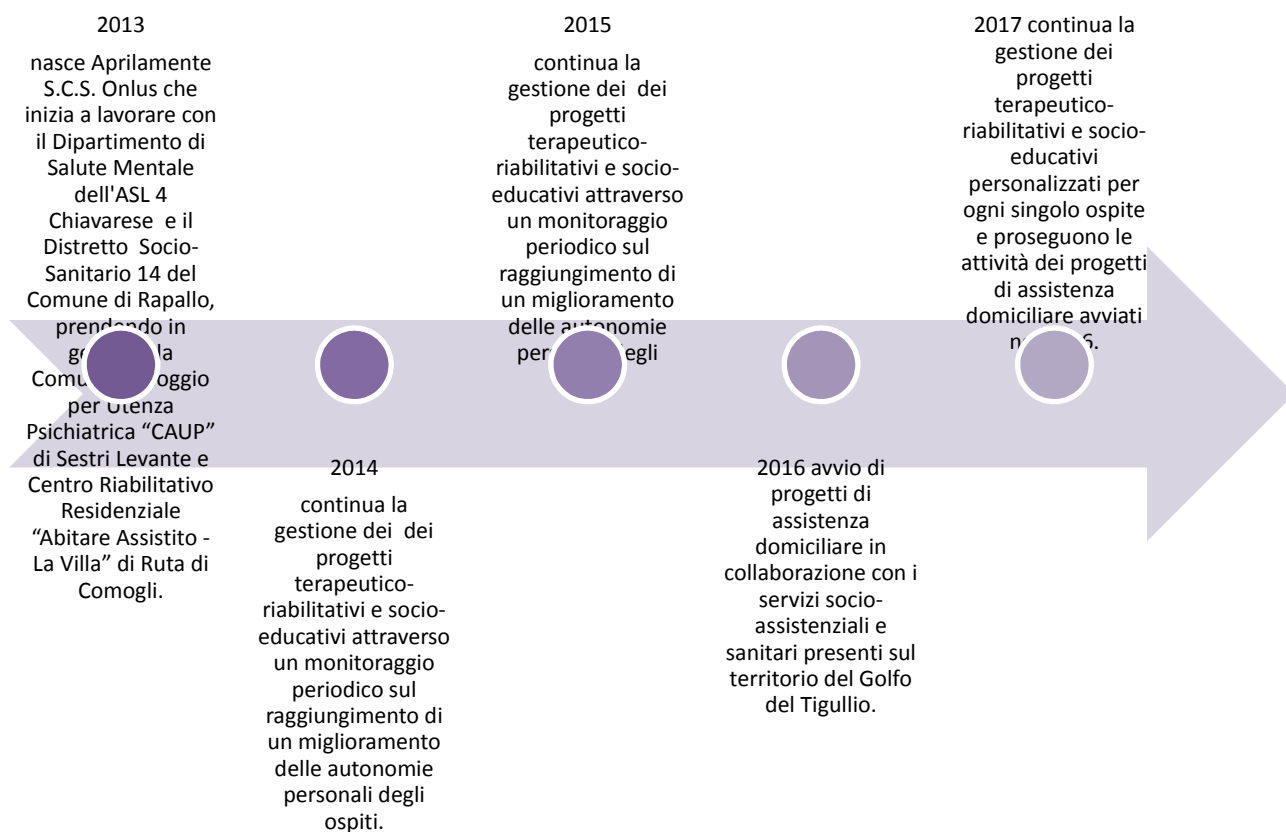

Mission

Il progetto prevede il perseguimento, per le persone coinvolte, di alcuni obiettivi prioritari:

- il raggiungimento di un maggior livello di autonomia attraverso progetti terapeutico-riabilitativi personalizzati che comportino l'acquisizione di competenze perse o mai sviluppate;
- l'introduzione di regole comunitarie e sociali attraverso la partecipazione al programma di attività socio-educative;
- lo sviluppo di una consapevolezza e di un equilibrio interiore tramite l'aumento della capacità di gestire le frustrazioni, l'analisi delle proprie risorse e delle proprie criticità;
- la riduzione dei ricoveri psichiatrici in ambito ospedaliero;
- interventi psico-terapici con la famiglia del paziente e le altre agenzie sociali in previsione del reinserimento sociale-familiare-lavorativo.

Obiettivo finale del progetto è il reinserimento sociale, familiare e lavorativo della persona. Imprescindibile, a tal fine, un lavoro ben integrato con le famiglie e le varie agenzie sociali.

L'integrazione e la coordinazione tra i vari interventi permette di formulare un'ipotesi relazionale che ci metta in grado di rispondere alle varie esigenze dei destinatari del progetto, secondo un modello di accettazione-ridefinizione dei bisogni.

L'apporto della famiglia è considerato prezioso e fondamentale. Pertanto l'intenzione è quella di avviare una proficua e costante collaborazione, coinvolgendo i familiari nel progetto terapeutico individuale dei loro congiunti e nell'organizzazione di momenti ludici.

I valori che stanno alla base del progetto Abitare Assistito sono principalmente i seguenti:

- tutela e promozione della dignità umana;
- orientamento costante al benessere ed alla qualità di vita;
- rispetto e coinvolgimento di tutti i soggetti coinvolti con particolare attenzione al sistema familiare della persona seguita;
- responsabilizzazione e crescita di tutti i soggetti coinvolti nel progetto (personale ed utenti);
- eventi formativi e di approfondimento per il personale;
- tirocini formativi per studenti universitari.

Gli Stakeholders

La nostra cooperativa sociale negli ultimi anni ha sempre di più aperto ai portatori di interesse la possibilità di entrare nei meccanismi decisionali delle proprie attività e dei propri progetti.



Le attività

- GESTIONE DELLA COMUNITA' ALLOGGIO PER UTENZA PSICHIATRICA "CAUP" DI SESTRI LEVANTE (GE)

Struttura residenziale a bassa intensità assistenziale accoglie dal 2013 pazienti inviati dai centri di Salute Mentale, con patologie di diverso grado ma con quadri già ben stabilizzati.

Il numero massimo di persone ospitabili in questa struttura è pari a nove unità ed è prevista la presenza continuativa sulle ventiquattro ore di un operatore (educatore o di un tecnico della riabilitazione).

La struttura, di proprietà ASL, è ubicata nel contesto urbano, in una zona centrale, vicina a servizi e negozi, ma al tempo stesso tranquilla. E' costituita da una palazzina indipendente di tre piani. Al piano terra si trovano locali comuni e la stanza degli educatori. Al primo piano si trovano tre camere da letto oltre al grande salone comune e alla cucina principale. All'ultimo piano, in parte mansarda, si trovano due camere da letto e il locale lavanderia. Le camere da letto sono a due e a un posto. Servizi igienici e cucine sono presenti a tutti i piani. La palazzina è circondata da un ampio giardino alberato.

La permanenza presso questo tipo di struttura ha una finalità riabilitativa. Non sono fissati periodi di permanenza minimi e massimi ma è necessario un tempo minimo adeguato per lo svolgimento del programma; al tempo stesso la permanenza non è da intendersi come una collocazione definitiva. La durata dell'inserimento viene quindi definita per ogni ospite in base al progetto individualizzato. La presenza costante di un operatore è finalizzata alla creazione di buone relazioni nel gruppo degli ospiti, alla stimolazione del processo riabilitativo individuale e al contenimento di eventuali situazioni critiche. Dopo un periodo di osservazione l'equipe della struttura, in accordo con l'equipe territoriale di riferimento e l'ospite stesso, redige un progetto terapeutico riabilitativo individuale (PTRI) in cui sono evidenziate, per le diverse aree di funzionamento, le capacità esistenti, le criticità e gli obiettivi.

- GESTIONE DEL CENTRO RIABILITATIVO RESIDENZIALE “ABITARE ASSISTITO – LA VILLA” DI RUTA DI CAMOGLI (GE)

Nella splendida cornice in località Ruta di Camogli è situata la struttura residenziale in una raffinata villa d'epoca ove le stanze, l'arredo, i colori e i profumi della natura circostante creano un'atmosfera unica e fuori dal tempo. La residenza ospita un piccolo gruppo di persone con disagio psichico che, dopo un percorso terapeutico-riabilitativo presso strutture ad alta intensità, è pronta e desiderosa di reinserirsi nel tessuto sociale.

L'intento del progetto è quello di promuovere la residenzialità delle persone con problematiche psichiatriche già seguite dai Servizi di Salute Mentale. Gli ideatori del progetto, in ideale continuità con il lavoro riabilitativo svolto all'interno delle strutture terapeutiche residenziali (CTR), si propongono di rendere possibile alle persone con sofferenza psichiatrica che hanno raggiunto un soddisfacente livello di riabilitazione e cura di sperimentare nuovamente la soluzione abitativa privata.

Il progetto terapeutico riabilitativo e socio-educativo ideato dall'Equipe multi-disciplinare è individualizzato. Esso è concordato in stretta collaborazione con il Servizio Inviante, la famiglia (ove possibile) o Tutori e/o Amministratori di sostegno e l'ospite.

Quest'ultimo sin dal suo ingresso è affidato ad un Operatore di riferimento che lo seguirà per tutto il percorso.

Il programma terapeutico-riabilitativo ha la finalità di assolvere alle richieste e ai bisogni dell'utenza psichiatrica. Si agisce su vari livelli sia dal punto di vista dell'apprendimento che dell'acquisizione delle autonomie.

Bilancio economico

5.1 FATTURATO	Totale (Euro)	Valore %
TOTALE FATTURATO	267.071,19	100
<i>DI CUI:</i>		
1.A. Fatturato da Enti Pubblici per gestione Servizi sociali, socio-sanitari e socio-educativi (A.1)		
1.B. Fatturato da Enti Pubblici per gestione di altre tipologie di Servizi (manutenzione verde, pulizie ecc.)(A.1)		
2.A. Fatturato da Privati - Cittadini inclusa quota compartecipazione (A.1)	580,00	0,21
2.B. Fatturato da Privati - Imprese (A.1)		
2.C. Fatturato da Privati - Non profit (A.1)		
3. Fatturato da Consorzi e/o altre Cooperative (A.1)	266.484,25	99,78
4. Altri ricavi e proventi (A.5)	6,94	0,01

5.2 PATRIMONIALIZZAZIONE	
Capitale Sociale	5.014,11
Totale Riserve	44.063,62
Totale Patrimonio Netto	49.077,73

5.3 CONTO ECONOMICO	€
Valore del risultato di Gestione (A - B bil. CEE)	0
Risultato Netto di Esercizio	4.408,83